

*Inventário de Identificação de bens imóveis*



**CHAMINÉ DO ANTIGO  
ENGENHO DE AÇÚCAR E AGUARDENTE**

Livro de Tombo Histórico registro N° 002

## CHAMINÉ DO ANTIGO ENGENHO DE AÇÚCAR E AGUARDENTE

Inventário de Identificação de bens imóveis

Livro de Tombo registro N°: 002

- Denominação: Chaminé do Engenho de Açúcar.
- Localização: Rua 537, próximo ao Viaduto Nossa Senhora das Graças, Bairro Jardim Paraíba, Volta Redonda.
- Época da construção: 1903
- Proprietário: Prefeitura Municipal de Volta Redonda
- Uso atual/ Original: Monumento Histórico / parte integrante do Engenho de Açúcar e Aguardente.
- Autor do Projeto: Desconhecido / Construtor: José Rodrigues Peixoto.

### Descrição e Identificação do estilo Arquitetônico:

Linha arquitetônica caracterizada pelo estilo neoclássico e romântico do início da década de 1900, com a presença de fachadas quase quadradas, frontões triangulares e contrastes entre os contornos de pedras em portas e janelas com as paredes brancas.



Figura 1- Engenho de Açúcar e Aguardente década de 1920.

Estilo que demonstra simplicidade e rusticidade, exemplos de arquitetura interiorana, que abrangia toda a zona rural açucareira do Rio de Janeiro.

O prédio foi demolido em 1965, para dar passagem ao Viaduto Nossa Senhora das Graças, só permanecendo a chaminé, considerada pelo prefeito Dr. João Paulo Pio de Abreu como monumento histórico.



Figura 2 – Construção do Viaduto N. Sra. das Graças, década de 1960.

---

### Detalhes Construtivos:

---

Do prédio anexo, não existem registros de projeto e como foi demolido, nos restou apenas a imponente **Chaminé** de 40 metros de altura, totalmente em tijolo maciço.

---

### Fachadas e Entorno:

---

*- Fachadas:*

A **Chaminé** é toda edificada em tijolo aparente. No térreo um portão de barras de ferro, protege e limita o acesso ao seu interior.

O topo de 2,00m x 2,00m, dando acabamento a construção, está fixada em metal, o ano de fundação do Engenho de Açúcar e Aguardente, **1903**.

*- Paisagismo:*

A **Praça da Chaminé do Antigo Engenho de Açúcar e Aguardente**, na Revitalização e Restauração de 2002, a intenção era criar um espaço de convívio no entorno. Como ponto de encontro e descanso de transeuntes, foi usado bancos e criou-se um canteiro ao longo da construção com plantas ornamentais e outras espécies arbustivas que humanizam o tipo da construção. O uso de postes baixos de iluminação, bem como a iluminação direcionada para a chaminé, se tornam um atrativo à parte para essa zona que se encontrava mal utilizada, ficando harmoniosa com o espaço.





**Figura 3 - Praça da Chaminé - 2002**

*- Edificações ao entorno:*

A Chaminé implanta-se imponente, ao lado do Viaduto Nossa Senhora das Graças, situada na Zona Central da cidade, no bairro Jardim Paraíba, predominantemente residencial e de serviços como repartições públicas, clubes de lazer e o Estádio Silvio Raulino de Oliveira, entre um comércio intenso da Av. Paulo de Frontin, do bairro predominantemente comercial Aterrado.



**Figura 4 - Vista à partir do viaduto 2012**

---

## Histórico:

---

De propriedade do comendador Lucas Antônio Monteiro de Barros a **Fazenda Santa Cecília** (nome dado em homenagem a sua mulher baronesa Cecília Monteiro de Barros).



Figura 5 – Lucas Antônio M. de Barros



Figura 6 – Baronesa Cecília M. de Barros

Foi uma das glebas que compunham a grande Fazenda Três Poços, área à margem direita do rio Paraíba do Sul. Após a morte do marido, a baronesa sobreviveu por mais 56 anos e deu extraordinário impulso agrícola e pecuarista as suas terras, uma das benfeitorias, foi construir o Engenho de Açúcar e Aguardente, na área central da Fazenda Santa Cecília.

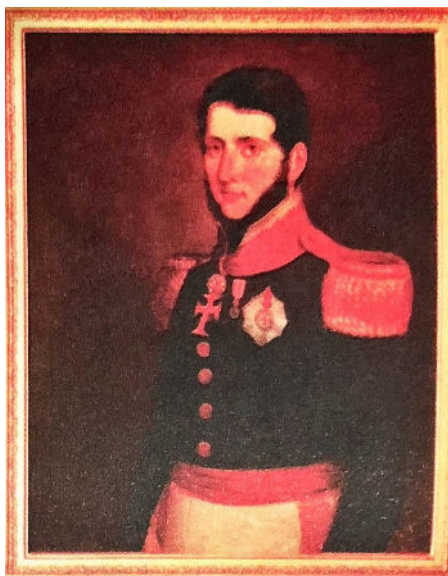

Figura 7 - Sede da Fazenda Três Poços, final do século XIX

Paralelamente, as demais fazendas de Volta Redonda como Fazenda São Thiago, Guarda Mor, São João Batista, Fazenda Retiro e outras, mantinham variadas produções agrícolas, de pecuária (escoadas através de capoeiras, tráfego de animais vivos, visto não existirem abatedouros nem frigoríficos), de olarias e de grande produção de leite, distribuídos em lombos de burros, por não existirem laticínios na região.

Em meados de 1871, é inaugurada a estação ferroviária de Volta Redonda pela regente Princesa Isabel e Conde D' Eu no povoado pertencente a Barra Mansa. Em seu entorno as fazendas começam a prosperar, faz-se necessário a modernização da região.

Em 1901 começou a funcionar o sistema de iluminação pública com 4 lâmpões.



Figura 8 – Est. Ferroviária de Volta Redonda ao fundo Engenho

Em 1903 é construído um grande **Engenho de Açúcar e Aguardente**, área central da Fazenda Santa Cecília, composto por chaminé e prédio anexo.

O Engenho de Açúcar e Aguardente funcionou até meados de 1920.



Figura 9 - Engenho de Açúcar e ao fundo Olaria



Em 1924 os diversos produtores de leite da região tomaram a iniciativa de constituir uma sociedade com finalidade de instalar, aproveitando as dependências do Engenho desativado, uma **Usina de Beneficiamento do Leite** utilizando tecnologia europeia, para produção de leite pasteurizado, manteiga e queijo para o mercado da cidade do Rio de Janeiro, é inaugurado em 1925 a **Sociedade de Laticínios Santa Cecília Ltda.** Em 1926, Volta Redonda se torna o 8º Distrito de Barra Mansa.

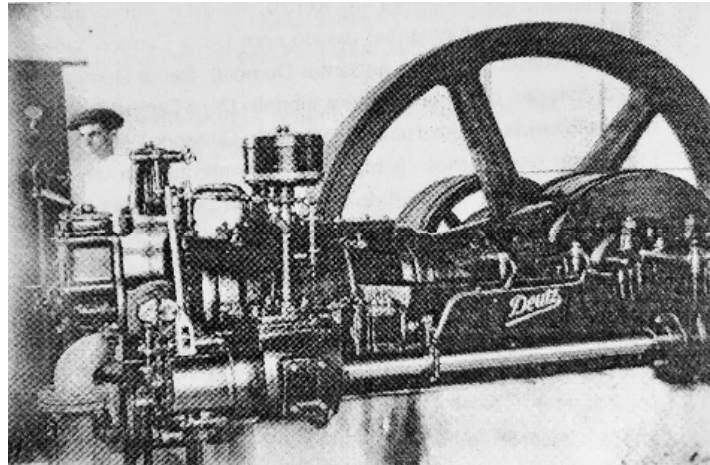

**Figura 10 - Máquinas Alemãs de beneficiamento de Leite**

O Ciclo Leiteiro teve incidentes ao tempo da ditadura Vargas, a Comissão Executiva do Leite (CEL), fundada pelo governo federal, desapropriou sumariamente entrepostos de leite pertencentes a particulares (como o de Volta Redonda), obrigando simultaneamente que as Usinas de Beneficiamento de Leite se transformassem em Cooperativas e que em determinado perímetro só pudesse funcionar uma.

Na região a que se manteve foi a Cooperativa Agropecuária de Barra Mansa, levando à desativação da nossa pioneira Santa Cecília, pelo presidente da CEL.

No advento da CSN na década de 1940, a indústria absorveu mão de obra local, e principalmente migrante de Minas Gerais. Grandes glebas de terra foram desapropriadas, o que mudou as características da cidade de Agrícola para Industrial.



**Figura 10 – Inauguração da Fábrica de Laticínios**

Em 1965, durante o governo do prefeito Dr. João Paulo Pio de Abreu, suas instalações foram demolidas para a construção do que seria a ligação do bairro Aterrado com a Vila Santa Cecília (antes feita pelos trilhos) o Viaduto Nossa Senhora das Graças, tendo sido mantida a chaminé, por já nessa época ser considerada de grande relevância para o município.

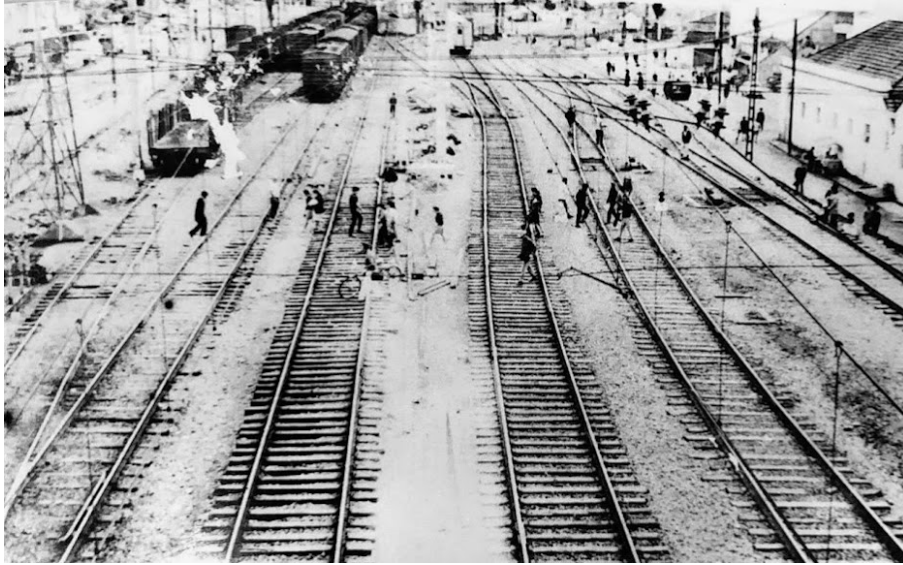

**Figura 11 - Travessia na altura da Av. Paulo de Frontin década de 1950**

A importância da Fazenda Santa Cecília para a história de Volta Redonda, é que em suas terras foram vivenciados todos os Ciclos de Desenvolvimento do AÇÚCAR (1800 à 1820), o do CAFÉ (1820 à 1890), o da PECUÁRIA LEITEIRA (até metade do século XX) e o da INDUSTRIALIZAÇÃO (de 1941 até os dias de hoje).

Estes aspectos a tornam especial e impar no contexto da cidade atual.

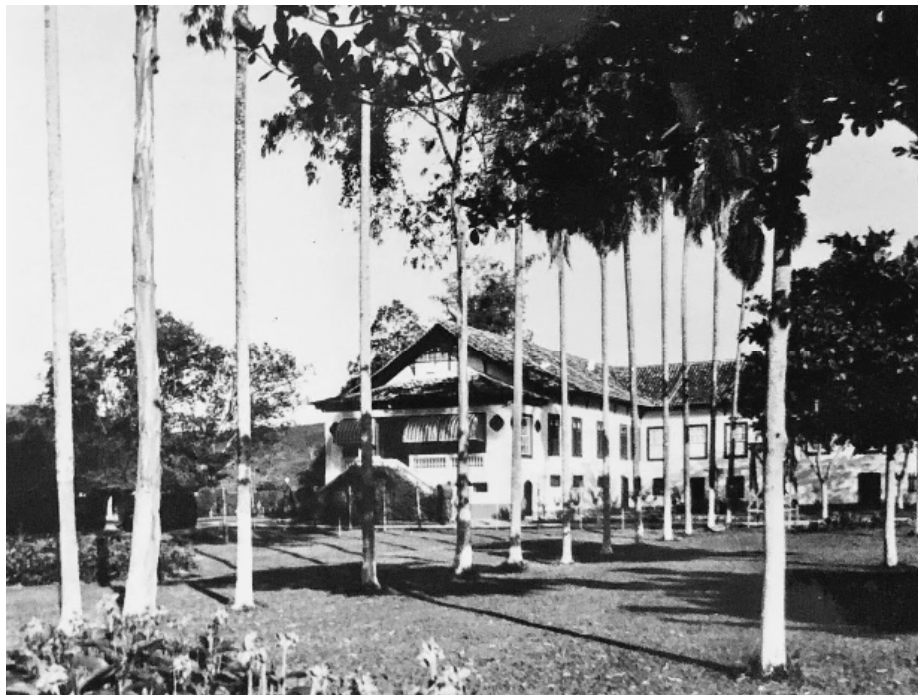

**Figura 12 - Fazenda Santa Cecília década de 1940**



---

## Proteção Legal:

---

Decreto n° 2105 de 19/12/1985, Lei Municipal n° 2203 de 03 de junho de 1987  
Livro de Tombo Histórico - Registro: n°002.

Preservação de suas características arquitetônicas originais.

---

## Estado de Conservação e Fatores de degradação:

---

Este bem histórico fazia parte do conjunto de edificações que compunham o Engenho de Açúcar de 1903, construído por José Rodrigues Peixoto e seu anexo foi demolido em 1965 para construção de um viaduto.

---

## Intervenções:

---

Elaborada pela renomada Arquiteta de Volta Redonda Ione Ravaglia, em 2003 iniciam-se as obras de **Recuperação e Restauo** quando várias peças de tijolos aparentes foram substituídas, sanado problemas de trincas, umidades e infiltrações, deixando-a pronta para ser entregue à população. Hoje as fundações e elementos estruturais se apresentam em muito bom estado.

Executou-se uma grande obra de revitalização e urbanização do entorno transformado em praça.



Figura 13 - Restauração da Praça da Chaminé



---

## Localização:

---

Entre os bairros Jardim Paraíba e Aterrado, ao lado do viaduto Nossa Senhora das Graças.



Figura 14 - Trecho do bairro Jardim Paraíba e Aterrado.



Figura 15 - Foto aérea da região em 2011

---

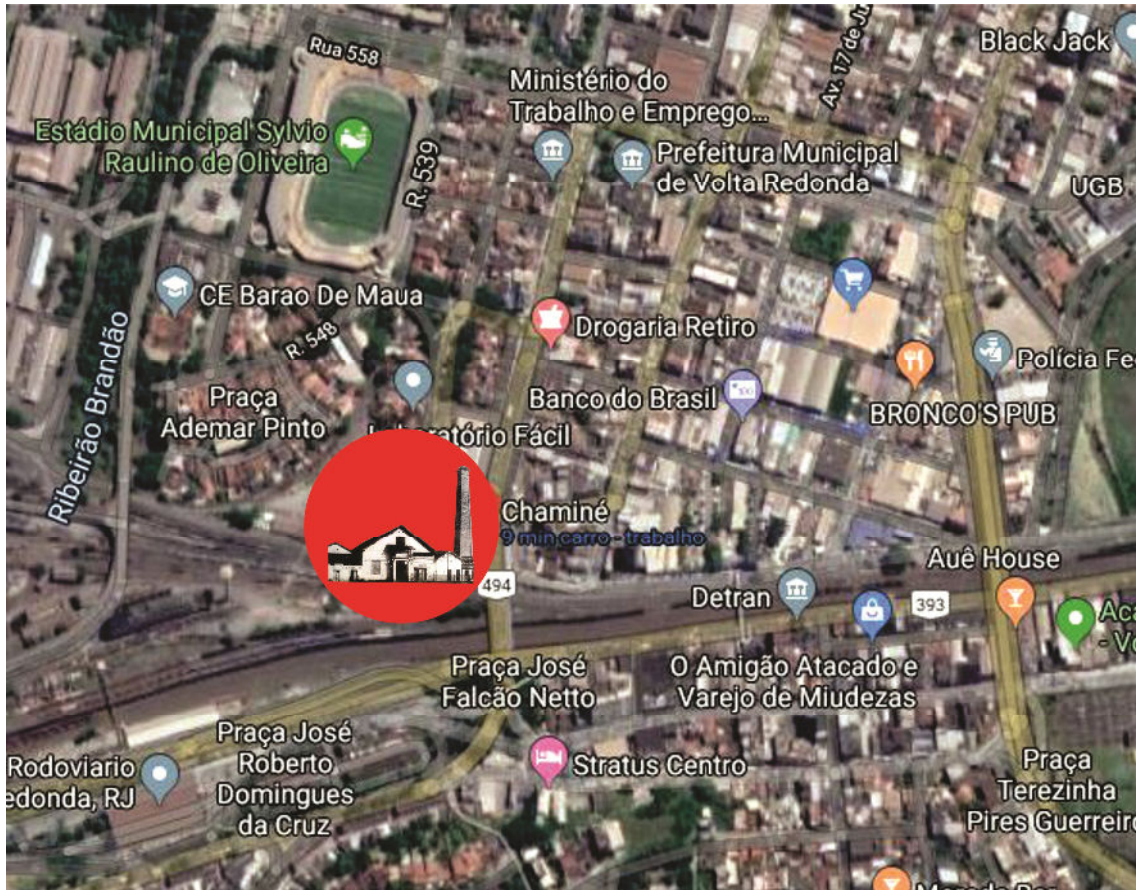
**Arquivo de fotos histórias:**

---



**Figura 16 - década de 1900**



**Figura 17 - década de 1900**

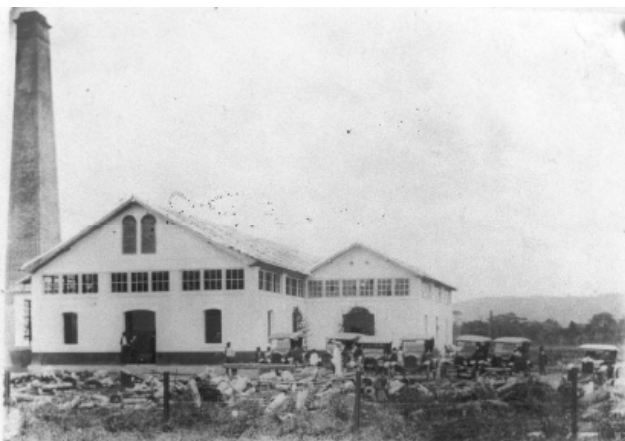

**Figura 18 - década de 1900**



**Figura 19 - década de 1920**

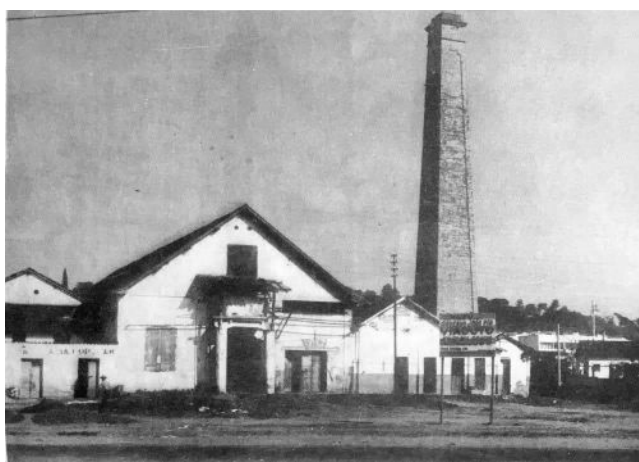

**Figura 20 - década de 1960**



**Figura 21 - década de 1970**



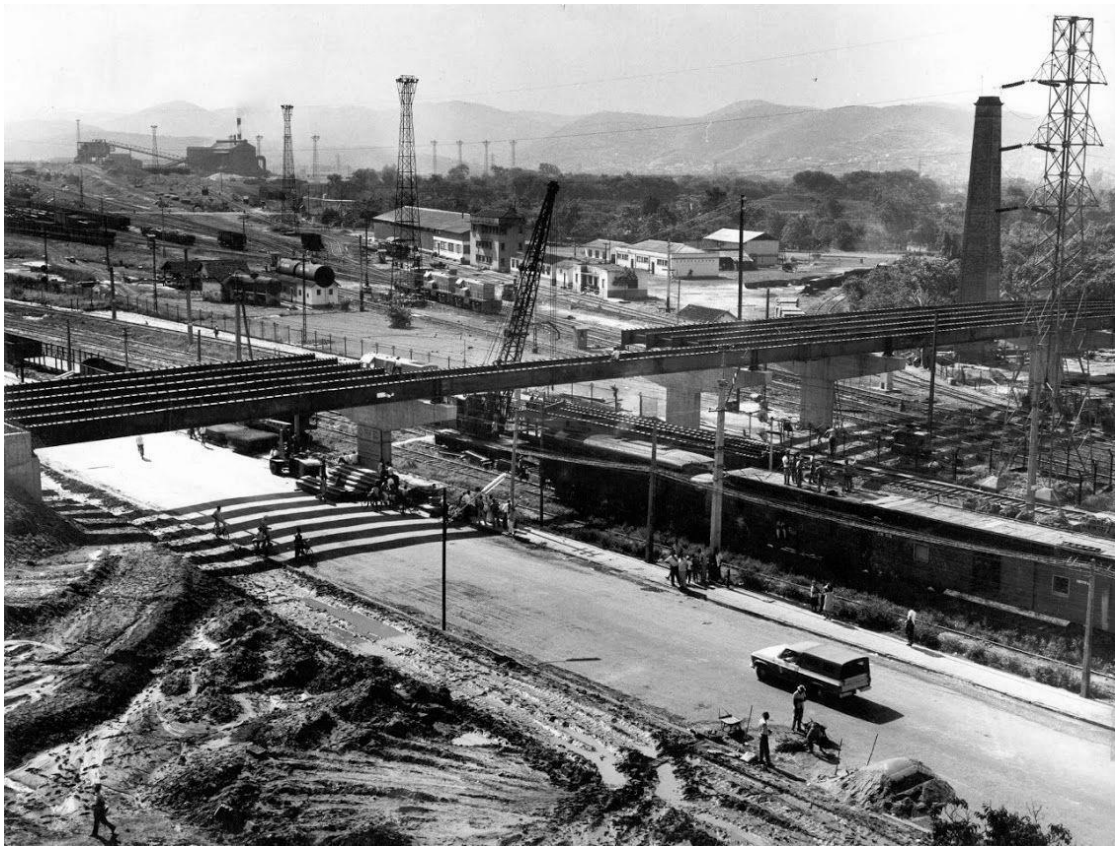

**Figura 22 - Construção do Viaduto Nossa Senhora das Graças década de 1960**



**Figura 23 - Vista do Viaduto e atrás a Chaminé década de 1970**



**Figura 24 - Vista da Praça da Chaminé década de 2000**



**Figura 25 - Chaminé após Restauro 2003**

---

**Referências:**

---

- Sávio Gama - Fotos que Contam a sua história (*Maria Cecília Gama 2009*)
- Volta Redonda Quem Te Viu Quem Te Vê (*Leonor Barreira Cravo 2004*)
- Volta Redonda a Cidade do Aço (*J. B. de Athayde 2004*)
- Volta Redonda Através de 220 Anos de História (*J. B. de Athayde 2005*)
- Volta Redonda e a Campanha Emancipacionista (*J. B. de Athayde 2005*)
- Volta Redonda do Café e do Leite (*Roberto Guião de Souza Lima 2004*)
- Volta Redonda ontem e Hoje (*Alkindar Costa 1978*)
- Referências Fotográficas (*Arquivo - Bruno Bastos*)  
*Trabalho concluído em novembro de 2018*



CM

1605



Câmara Municipal de Volta Redonda  
Estado do Rio de Janeiro

**LEI MUNICIPAL N.º 2.203**

**EMENTA: - ESTABELECE O TOMBAMENTO DA CHAMINÉ DA ANTIGA OLARIA  
COMO MONUMENTO HISTÓRICO.**

A CÂMARA MUNICIPAL APROVA E EU SANCIONO A SEGUINTE LEI: -

Artigo 1º - É considerado tombado como monumento histórico-arquitetônico, a chaminé da antiga olaria, situada à Rua 537 e a margem do Viaduto Nossa Senhora das Graças, para efeito de preservação de sua presença como marco do passado da cidade de Volta Redonda.

Artigo 2º - A municipalidade determinará as obras de recuperação necessária a preservação do monumento a que se refere o artigo anterior, no prazo de noventa dias, a partir da vigência desta Lei.

Artigo 3º - Esta Lei entra em vigor na data de sua publicação.

Volta Redonda, 03 de junho de 1987

*Marino Clinger Toledo Neto*  
- MARINO CLINGER TOLEDO NETO -  
Prefeito Municipal

Projeto de Lei nº 133/86  
Autor: Vereador Iram Natividade Pinto

mrs/

CÂMARA MUNICIPAL DE VOLTA REDONDA		
Divisão de Documentação e Arquivo		
LEI N.º	FLS.	
2203	011	

